Общественно-политическая газета Карачаево-Черкесии

День Республики

Газета издается с 4 июля 1918 года

Интернет-версия издания: www.denresp.ru

Цена в розницу свободная.

№ 124 (20028) | 2019 г. | Вторник 20 августа

ЗАЛОГ УЛУЧШЕНИЯ ЖИЗНИ В РАЙОНЕ

В СЕЛЕ Ильичевском Прикубанского района открылся новый современный Дом культуры общей площадью 660 кв. метров, который, к слову, стал вторым учреждением культуры, построенным в районе за последние два года. Строительство Дома культуры в селе Ильичевском началось в начале лета 2018 года в рамках реализации программы «Развитие культуры Карачаево-Черкесской Республики на 2017-2022 годы», и на днях учреждение культуры распахнуло свои двери для сельчан.

В здании находится большой концертный зал на 250 мест, помещения для кружковой работы, зал хореографии, библиотека и читальный зал. На улице расположилась огороженная зона отдыха. Здание также адаптировано для людей с ограниченными возможностями здоровья.

В новом ДК уже функционируют три творческих кружка: танцевальный, кройки и шитья, изобразительного искусства, причем кружки начали посещать люди самого разного возраста.

В селе Ильичевском со дня его основания никогда не было подобного центра досуга и отдыха. Поэтому подарок в виде нового ДК был встречен жителями села с большой радостью и энтузиазмом.

В торжественной церемонии открытия нового Дома культуры приняли участие Глава КЧР Рашид Темрезов, председатель Парламента КЧР Александр Иванов, депутаты НС, члены республиканского Правительства, жители и гости района.

Дорогих гостей встречали традиционной чашей айрана - по карачаевским традициям, и русскими хлебом-солью - в селе живут представители разных национальностей.

Перед началом торжественной части Рашиду Темрезову и высоким гостям показали работы преподавателей и членов творческих кружков, провели в новую библиотеку. К слову, Рашид Темрезов дал задание обновить библиотечный фонд, который насчитывает 5000 книг.

Обращаясь к присутствующим на церемонии открытия, Глава республики сообщил, что на сегодняшний день в селе Счастливом строится еще один ДК, который станет в районе третьим объектом подобного рода.

- В сфере культуры много сделано, но еще больше предстоит сделать, - сказал Р. Темрезов в своей приветственной речи. - Сегодня Карачаево-Черкесия активно участвует в нацпроекте «Культурная среда». Так, до 2024 года будут поэтапно построены или отремонтированы десятки сельских культурно-досуговых учреждений.

Далее глава региона добавил, что только в Прикубанском районе в национальный проект включены 9 объектов культуры.

- У нас сегодня все еще остается много вопросов по развитию села и самого Прикубанского района. Мы обсудили с членами Правительства и главой администрации района, что в этом селе, помимо Дома культуры, должен появиться и детский сад. Мы большое внимание уделяем всем без исключения муниципальным районам и образованиям нашей республики. Но я точно знаю, что ничего бы у нас не получилось без эффективного взаимодействия и контакта между властью и нашим населением, - отметил в своем выступлении Глава республики.

В свою очередь, от имени сельчан со словами благодарности выступил житель села Ильичевского Исмаил Баиев.

- Сегодня у нас большой праздник – открытие очага культуры, который очень нужен был нашему селу. Этого дня мы ждали очень долго. Теперь старшему поколению есть возможность, где отдохнуть, а детям - где развиваться, - сказал он.

Закончилось торжественное мероприятие праздничным концертом творческих коллективов Прикубанского района.

Далее Рашид Темрезов провел встречу с жителями Прикубанского района, которая состоялась в поселке Кавказском.

В торжественной обстановке Глава Карачаево-Черкесии Рашид Темрезов вручил пяти семьям Прикубанского района сертификаты на получение субсидий для приобретения или строительства жилья в рамках реализации программы «Устойчивое развитие сельских территорий».

Как отметили получившие сертификаты, такая помощь является неоценимой поддержкой и огромной радостью.

И если в 2018 году в рамках той же программы свои жилищные условия улучшили 28 семей Карачаево-Черкесии, то в нынешнем году по поручению Рашида Темрезова эта цифра увеличится в четыре раза.

Далее Р. Темрезов сказал:

- Я хотел бы с вами поговорить о том, что сегодня нам необходимо сделать в плане дальнейшего развития Прикубанского района. За последнее время на территории района проведена большая работа по улучшению качества жизни людей, и работа в этом направлении будет продолжена. В Карачаево-Черкесии 60% населения - это жители села. И они ни в коем случае не должны быть обделены и жить хуже, чем жители городов и административных центров.

Далее Рашид Темрезов сообщил, что в селе Дружба будет построена школа, при которой будет действовать и музыкальная школа.

В свою очередь, общественность района задала Рашиду Темрезову множество вопросов, в основном касающихся работы общественного транспорта и благоустройства дорог.

Озвученный вопрос о строительстве нового ДК в селе Светлом Рашид Темрезов поручил проработать вице-премьеру КЧР Хызыру Чеккуеву и администрации района.

Глава республики поручил руководителям профильных министерств детально изучить проблему строительства или реконструкции здания для районной больницы в административном центре Прикубанского района.

Что касается водоснабжения, то глава субъекта напомнил, что водопроводные сети на территории района построены более полувека назад, работа по их планомерной замене ведется и будет продолжаться. А министр строительства и жилищно-коммунального хозяйства КЧР Евгений Гордиенко рассказал, что, в частности, в поселке Кавказском по программе «Устойчивое развитие сельских территорий» запланирована замена труб протяженностью порядка одного километра.

- Износ труб в большинстве случаев составляет 60%. Такой объем работы в течение пары лет не осилить, но планомерная работа в этом направлении будет проводиться и дальше, - объяснил он.

Р. Темрезов поручил администрации района подробно изучить все обращения граждан. Надо отметить, что жители района остались довольны встречей с Главой республики.

- Даже не ожидала, что Рашид Темрезов такой вдумчивый человек, - призналась жительница поселка Кавказского Фатима Кочкарова. - Видно было, что он вникает в каждый вопрос, что ему действительно небезразлична жизнь людей на селе, хотя сам он вырос в городе. И в то же время он покорил нас своим умением пошутить, разрядить обстановку.

Шахриза БОГАТЫРЕВА.
Фото автора.

Обсудили актуальные вопросы

Премьер-министр КЧР Аслан Озов провел заседание Правительства Карачаево-Черкесии, на котором было рассмотрено 15 вопросов.

Члены Правительства КЧР внесли изменения в постановление Правительства КЧР «Об утверждении Порядка предоставления субсидий на поддержку подотраслей растениеводства за счет средств республиканского бюджета Карачаево-Черкесской Республики».

Так, по словам первого заместителя министра сельского хозяйства КЧР Руслана Асланукова, согласно проекту, предусмотрена возможность предоставления субсидий на закладку и уход за многолетними плодовыми, ягодными кустарниковыми, орехоплодными насаждениями, плодовыми и ягодными питомниками, виноградниками (с установкой шпалеры), в том числе до начала периода их товарного плодоношения.

Замминистра подчеркнул, что ранее, в связи с отсутствием виноградников на территории Карачаево-Черкесии, не предусматривалось субсидирование закладки и ухода за ними. В настоящее время в республике данная культура развивается сельхозтоваропроизводителем из КЧР на площади 1,5 га с перспективой развития виноградника на 4 гектарах.

Кабинет министров одобрил также внесение изменений в Закон КЧР «О территориальном планировании и планировке территорий в Карачаево-Черкесской Республике». Изменения, в частности, вносятся в целях приведения в соответствие с федеральным законодательством, в части состава, порядка подготовки, согласования, утверждения и внесения изменений в проекты схемы территориального планирования Карачаево-Черкесии, схем муниципальных районов, генеральных планов городских округов и сельских поселений, документов по планировке, территорий и т.д.

На заседании был заслушан доклад, представленный министром финансов КЧР Муратом Суюнчевым «Об итогах исполнения республиканского бюджета Карачаево-Черкесской Республики за 6 месяцев 2019 года».

Кабинет министров также утвердил проект постановления, представленный министром спорта КЧР Рашидом Узденовым «Об утверждении Правил предоставления субсидий из республиканского бюджета Карачаево-Черкесской Республики бюджетам муниципальных районов и городских округов Карачаево-Черкесской Республики на обеспечение уровня финансирования организаций, осуществляющих спортивную подготовку в соответствии с требованиями федеральных стандартов спортивной подготовки».

Далее на заседании был заслушан доклад министра экономического развития КЧР Алия Накохова о ходе реализации и оценке эффективности государственных программ Карачаево-Черкесской Республики за 2018 год.

Для выполнения «майских» указов Президента РФ

Министр экономического развития КЧР Алий Накохов провел совещание по вопросу проведения мероприятий по достижению показателей эффективности деятельности высших должностных лиц субъектов РФ по достижению целей, установленных Указом Президента РФ «О национальных целях и стратегических задачах развития Российской Федерации на период до 2024 года».

В списке представлено 15 критериев, направленных на достижение целей «майского» указа Президента РФ. Среди экономических критериев оценки эффективности – реальная среднемесячная заработная плата работников, производительность труда в базовых несырьевых отраслях, численность занятых в сегменте малого и среднего предпринимательства, включая индивидуальных предпринимателей, уровень бедности в регионе и объем инвестиций в основной капитал.

После обсуждения участники совещания приняли решение одобрить целевые значения показателей оценки, установленные для муниципальных образований Карачаево-Черкесии.

Предпенсионеры прошли обучение

В Карачаево-Черкесии 252 предпенсионера, или 161,5% от планового показателя на 2019 год, направлено на обучение в рамках реализации федерального проекта «Старшее поколение» нацпроекта «Демография».

209 предпенсионеров прошли обучение, из них 188 человек, или 89,9% от завершивших обучение, сохранили свою занятость или были трудоустроены.

Напомним, в рамках федерального проекта «Старшее поколение» нацпроекта «Демография» на мероприятия по профессиональному обучению и дополнительному профессиональному образованию лиц предпенсионного возраста в Карачаево-Черкесии планируется ежегодно направлять не менее 156 человек (5,5% от численности участников, запланированных в целом по СКФО – 2833 человека).

На сегодняшний день органами службы занятости населения заключено 142 договора с работодателями и образовательными организациями профобразования на обучение 252 человека - работников, состоящих в трудовых отношениях, и ищущих работу граждан, обратившихся в центры занятости населения республики.

Всего за 2019-2024 годы профобучение пройдут не менее 936 граждан предпенсионного возраста.

Пресс-служба Главы и Правительства КЧР.

Факты и события

В МИРЕ

■ Администрация президента США Дональда Трампа намерена сократить объем помощи другим странам более чем на четыре миллиарда долларов. Об этом сообщает Politico.

■ Италию могут отстранить от участия в летней Олимпиаде-2020 в Токио и даже лишить права на проведение зимних Олимпийских игр 2026 года из-за нового закона о спорте и острого внутриполитического кризиса, предупредил президент национального олимпийского комитета (НОК) Италии Джованни Малаго.

■ Глава Союза отельеров Средиземноморья Эркан Ягджы заявил, что турецкие отели не собираются отказываться от системы «все включено», так как она пользуется высоким спросом среди туристов. Об этом сообщает РИА «Новости».

В РОССИИ

■ Россия продолжила сокращать вложения в американский государственный долг и в июне 2019 года довела их до 10,848 миллиарда долларов, свидетельствуют данные американского Минфина. Таким образом, Москва уже четвертый месяц подряд избавляется от госбумаг США.

■ Сбербанк готовится внедрить технологию оплаты в магазинах по отпечатку пальца или изображению лица. Это следует из обновленных условий расчетов с торговыми точками, пишут «Ведомости». Чтобы воспользоваться услугой, нужно пройти регистрацию в магазине, где есть специальное оборудование.

■ В России предложили ввести штраф за выгул собак опасных пород без поводка и наморднике. Соответствующее письмо председателю Госдумы Вячеславу Володину направил президент общественной организации «Коллективная защита» Марат Аманлиев, сообщает RT.

В РЕСПУБЛИКЕ

■ Республиканский Центр социального обслуживания населения в рамках реализации федерального проекта «Старшее поколение» нацпроекта «Демография» создал собственное подсобное хозяйство по производству меда для отдельных категорий граждан. В частности, производимая продукция будет направлена получателям услуг старшего поколения и детям с ограниченными возможностями по низким ценам, а также на безвозмездной основе для ветеранов войны и малоимущих граждан.

БУДУЩЕЕ СЕЛА – ЗА МОЛОДЕЖЬЮ

МОЛОДОЙ механизатор **Мурат КАРАСОВ** *(на снимке)* - из тех, кто сегодня обеспечивает технический прогресс на селе, поскольку пытливому уму и умелым рукам землепашца подвластна любая техника, будь то старенький «Кировец» или комбайн последней модификации. К примеру, в этом году Мурат работает за штурвалом совсем новенького комбайна.

Работает он в СПК «Тохтамыш» Ногайского района. По словам бригадира сельхозкооператива, Мурат из категории людей, на которых можно положиться во всем. Не подводит коллег, трудится на совесть.

- К работе относится с душой. Уже восьмой год в напряженные периоды он садится за руль трактора и своим трудом вносит достойный вклад в производство сельскохозяйственной продукции нашего предприятия, - говорит и главный агроном СПК «Тохтамыш».

Но не только опыт, а прежде всего добросовестное отношение к своим обязанностям и закреплённой за ним техникой позволяют ему добиваться прекрасных результатов. Надо сказать, Мурат Карасов и новые агрегаты без труда осваивает.

- Главное – с желанием работать, – признаётся он.

О себе молодой человек говорит очень скупо:

- Есть работа, достойный заработок, ценят коллеги и руководство, в семье подрастают пятеро детишек, которых нужно вырастить, выучить, - рассказывает Мурат Карасов.

Сегодня в ведении молодого механизатора новый трактор, вверенный ему руководством хозяйства без всяких сомнений, потому что знают: Карасов – механизатор надёжный, и трактор в его руках будет работать эффективно.

Судя по производственным показателям, Мурат ни в чем не уступает более зрелым коллегам. А ведь механизаторский труд - напряженный, приходится зачастую выезжать и работать в поле ночью, случаются и непредвиденные поломки. Но молодой хлебороб относится к этому спокойно, поскольку все это - пусть порой сложные, но привычные составляющие его любимой профессии.

Молодых механизаторов в районе много, и именно они, и Мурат Карасов в том числе, и скажут веское слово в возрождении престижа крестьянского труда.

Армида КИШМАХОВА.
Фото Светланы КИЛБЫ.

ВНИМАНИЮ ЧИТАТЕЛЕЙ!

В редакции существует льготная подписка на газету «День республики»!

ПОЛУЧЕНИЕ ГАЗЕТЫ ПО АДРЕСУ:
г. Черкесск, пл. Кирова, 23, Дом печати, 1-й этаж.

Подпишись – будь в курсе событий!

8 сентября 2019 ЕДИНЫЙ ДЕНЬ ГОЛОСОВАНИЯ

ГОЛОСУЙТЕ ЗА КПРФ!

КПРФ

ОБРАЩЕНИЕ
к избирателям Карачаево-Черкесии!

Уважаемые земляки! Товарищи!

Выборы депутатов Народного Собрания (Парламента) Карачаево-Черкесской Республики, которые состоятся 8 сентября, – шанс на перемены к лучшему. А их заслужили все жители городов и районов прекрасного горного уголка великой России.

Я хочу обратиться ко всем гражданам, которые обеспокоены не столь радужным положением дел в Карачаево-Черкесии. 8 сентября – тот день, когда от Вашего голоса будет зависеть главное: как предстоящие пять лет будете жить Вы, Ваши родные и друзья.

Устраивает ли Вас Ваша жизнь сегодня? Все ли условия созданы в Вашем селе, городе, районе для того, чтобы Вы могли реализовать свои способности и таланты? Достаточны ли зарплаты, пособия, льготы и пенсии для нормальной жизни?

Каждый из нас заслуживает права на нормальную жизнь. А в чем это выражается? Во-первых, нам нужен домашний очаг. У каждого ли в республике есть сегодня возможность купить квартиру или построить дом? Судя по количеству жалоб в адрес депутатов от КПРФ – ответ отрицательный.

Во-вторых, мы нуждаемся в быстром и качественном медобслуживании. Нравятся ли Вам те поликлиники и больницы, где Вы лечитесь? Без проблем ли Вы попадаете на прием к нужному доктору? Хватает ли вообще в Вашем населенном пункте так называемых узких специалистов? Увы, каждый житель республики знает, что здравоохранение – одно из многочисленных слабых звеньев в системе управления Карачаево-Черкесии. А врачи и медицинские сестры очень хорошо знают, какой страшный удар обрушился на медицину в виде так называемой «оптимизации».

Не менее разрушительна «оптимизация» и в вопросах образования. Легко ли устроить ребенка в детсад? По карману ли его содержание в школе? Как отражаются на семейных бюджетах поборы в школах? А легко ли поступить в вуз? Положительные ответы в данном случае – скорее счастливые редкие исключения из правил. Если нет нужных знакомств, эти вопросы нынче в Карачаево-Черкесии решить непросто.

А что за среда нас окружает? Почему мы должны терпеть свалки по всей республике, засилье на полях и вдоль дорог вредных растений вместо ухоженных сельхозугодий? А что за дороги, по которым мы ездим? И почему они не становятся лучше, если в них вкладываются (точнее, вкапываются) большие деньги?

Если, как утверждают защитники нынешнего политического режима в КЧР, здесь такие честные и порядочные руководители, то отчего же едва ли не каждый месяц правоохранители докладывают о все новых проверках, задержаниях, арестах и уголовных делах в отношении чиновников? Коррупцией пронизаны все уровни власти. И складывается впечатление, что конца и края не будет разоблачениям нечистоплотных на руку больших и маленьких «шишек» - в администрациях городов и районов, в министерствах и ведомствах, в депутатских корпусах.

Я настоятельно предлагаю всем жителям республики задуматься: а почему так? Разве недостаточно сегодня у руководства республики рычагов, механизмов, возможностей сделать республику на самом деле процветающей и достойной ее прекрасных жителей – добрых, трудолюбивых, отзывчивых к чужой беде, проявляющих гражданскую активность и просто умеющих честно жить и работать?

Мы со всей ответственностью заявляем Вам, уважаемые жители республики, что в случае нашей победы на выборах депутатов Народного Собрания (Парламента) Карачаево-Черкесской Республики мы приложим максимум усилий для изменения ситуации. Мы признательны Вам за доверие и поддержку, которые Вы оказываете коммунистам на всех выборах и рассчитываем на них и воскресенье 8 сентября . Приходите на выборы!

Кемал БЫТДАЕВ,
первый секретарь Комитета Карачаево-Черкесского регионального отделения КПРФ.

10 причин голосовать за КПРФ в Карачаево-Черкесии

МЫ ПРОТИВ НИЩЕТЫ, МЫ ЗА РОСТ ЗАРПЛАТ, ПЕНСИЙ

КПРФ № 6

1. КПРФ - единственная реально оппозиционная партия, выступающая **ЗА** интересы трудового народа;

2. КПРФ - **ПРОТИВ** людоедской пенсионной реформы, роста цен на бензин и тарифов ЖКХ, новых налогов и сборов;

3. КПРФ - **ЗА** принятие закона «О детях войны»;

4. КПРФ - **ЗА** национализацию сырьевых отраслей и участие в распределении доходов от добычи нефти, газа и других богатств России всех жителей страны;

5. КПРФ – **ЗА** возрождение социализма, народовластия и справедливости в России;

6. КПРФ - **ЗА** возрождение промышленности и сельского хозяйства, поддержку малого и среднего бизнеса, крестьянско-фермерских хозяйств;

7. КПРФ – **ЗА** поддержку молодежи, молодых семей и детства (гарантия первого трудового места выпускникам вузов и сузов, бесплатное жилье молодым семьям);

8. КПРФ – **ЗА** решительное повышение заработной платы, пенсий, стипендий и социальных пособий;

9. КПРФ - **ЗА** качественное и бесплатное здравоохранение, санаторно-курортное лечение, достойные реабилитационно-восстановительные комплексы для инвалидов;

10. КПРФ - **ПРОТИВ** клановости и семейственности среди госаппарата и чиновничества в Карачаево-Черкесии.

ПРЕДВЫБОРНАЯ ПРОГРАММА

избирательного объединения
«Карачаево-Черкесское региональное отделение Политической партии
«КОММУНИСТИЧЕСКАЯ ПАРТИЯ РОССИЙСКОЙ ФЕДЕРАЦИИ»
на выборах депутатов Народного Собрания (Парламента)
Карачаево-Черкесской Республики шестого созыва
8 сентября 2019 года

Многонациональный народ России испытал все «прелести» дикого капитализма: бесправие большинства, беспрерывные экономические кризисы, развал промышленности и сельского хозяйства, безработицу, рост цен и тарифов, низкий уровень жизни трудящихся масс, разгул преступности, коррупцию чиновничества. Деградация законодательной ветви власти влечет за собой принятие угодных олигархическому капиталу антинародных законов.

В Карачаево-Черкесии отражаются все негативные явления, угнетающие граждан страны. Но при этом в республике один из самых низких уровней благосостояния семей, самые низкие в России доходы населения и показатели качества жизни, самая высокая безработица, ее разъедают высочайший в стране уровень криминогенности, коррупция, клановость, межнациональные проблемы.

Карачаево-Черкесское региональное отделение КПРФ, выражая волю большинства трудового населения, основным направлением своей деятельности определили незамедлительное осуществление конкретных действий по оздоровлению экономики, общественной ситуации, по повышению уровня жизни граждан. Стратегической целью участия КПРФ в предстоящих выборах депутатов Народного Собрания (Парламента) Карачаево-Черкесской Республики является осуществление программных целей коммунистов, в которых заложены идеи социализма, интернационализма, социальной справедливости в интересах большинства жителей региона.

В случае поддержки КПРФ населением республики и обеспечения большинства коммунистов в Парламенте КЧР мы будем энергично решать следующие задачи.

Вернуть законодательной власти в республике должную независимость от исполнительных органов власти, уважение и авторитет народа:

Принести многонациональному народу республики от имени депутатского корпуса извинения и отозвать из Государственной Думы РФ Постановление Народного Собрания (Парламента) КЧР в поддержку повышения пенсионного возраста. Принять Обращение к Президенту, депутатам Государственной Думы Российской Федерации, к Правительству России с требованием отменить антинародную Пенсионную реформу.

Вернуть в Конституцию и другие законы КЧР переданные за последние годы исполнительной ветви власти полномочия Народного Собрания (Парламента) Карачаево-Черкесской Республики, в том числе право утверждения кандидатур на должность заместителей председателя Правительства КЧР, руководителей ведущих министерств и ведомств, периодическую их отчетность перед депутатами, утверждение и контроль за исполнением республиканских целевых программ и другое.

Вернуть избирателям право прямых выборов Главы КЧР, глав городов и районов. Вернуть гражданам возможность избираться в Парламент КЧР и муниципальные органы власти по смешанной системе, выбирать одну половину депутатов по одномандатным округам, а другую по партийным спискам.

Возродить экономику республики:

Воссоздание предприятий и организаций реального сектора экономики, остановивших свою деятельность в результате приватизации и разграбления общенародной собственности.

Поддержка вновь создаваемых предприятий в области промышленности и сельского хозяйства. Принять экстренные меры по возрождению легкой и пищевой промышленности, обеспечивающей быструю отдачу средств и замещение импорта товаров для населения.

Создание необходимых условий для развития действующих сельскохозяйственных предприятий, всего агропромышленного сектора экономики путем оказания им помощи из бюджета республики, совершенствования кредитной и лизинговой политики.

Создание равных условий развития малого и среднего предпринимательства.

Возвращение с целью увеличения налоговой базы под юрисдикцию республики предприятий, оказавшихся зарегистрированными в других регионах России.

Форсирование политики по приоритетному развитию туристической отрасли республики, создание на мировом уровне туристско-рекреационных комплексов в Теберде, Домбае, Архызе, Гум-Баши, Северном Приэльбрусье и др.

Повышение эффективности использования природных ресурсов Карачаево-Черкесии, в первую очередь лесов, земель сельскохозяйственного назначения, минеральной и талой воды, принятие решительных мер против хищнического уничтожения природных богатств.

Эффективное использование для пополнения республиканского бюджета, в условиях нарастающего мирового дефицита пресных вод, уникальных запасов минеральной и талой воды.

Создание приоритетов для коллективных форм хозяйствования, народных предприятий, подобных грудининским (Подмосковье) и богачевским (Ставрополье), как наиболее эффективных и социально направленных.

Прекращение приватизации предприятий и организаций, возвращение под государственный контроль социально значимых отраслей экономики.

Поднять на новый уровень социальную защиту населения:

Принятие закона КЧР о «Детях войны».

Способствование созданию новых рабочих мест во всех секторах экономики.

Обеспечение роста заработной платы, пенсий, стипендий.

Установить контроль за повышением реальной заработной платы работникам бюджетной сферы. Добиваться, чтобы все минимальные выплаты были не меньше прожиточного минимума.

Действенная защита прав трудящихся.

Усиление борьбы с преступностью, клановостью, коррупцией и взяточничеством.

Заморозка роста тарифов на коммунальные услуги, пересмотр коммунальной реформы в пользу населения, повышение качества коммунальных услуг.

Увеличение не менее чем в два раза ассигнований из бюджета на строительство доступного жилья, ремонт действующего жилого фонда и на переселение из ветхого жилья.

Наращивание сети среднего и высшего профессионального образования, строительство новых школ и детских садов. Обеспечить социальную защиту учащихся школ и студентов. Гарантировать сохранение горячего питания в школах.

Качественное и бесплатное здравоохранение, санаторно-курортное лечение, достойные реабилитационно-восстановительные комплексы для инвалидов.

Прекращение порочной системы «оптимизации» в учреждениях здравоохранения, образования и культуры.

Поддержать будущее республики - поддержать молодежь:

Квотирование рабочих мест для молодежи на предприятиях республики. Принять республиканские законы «О гарантированном первом рабочем месте для молодёжи» и «Об обеспечении молодых специалистов жильём на льготных основаниях».

Государственная поддержка молодых и многодетных семей.

Активизация патриотического и интернационального воспитания молодежи.

Развитие спорта, детского и юношеского творчества.

Принять республиканский закон «О бесплатном проезде в общественном транспорте для школьников и студентов».

Возродить ленинскую национальную политику:

Принятие законодательных актов, направленных на дальнейшую стабилизацию общественно-политической обстановки в республике, обеспечение межнационального согласия и дружбы народов.

Проведение последовательной политики, способствующей раскрытию кадрового потенциала всех народов республики.

Использование бюджетных ресурсов для развития национальных культур.

Непримиримая борьба с рецидивами шовинизма и национализма, религиозно-политического экстремизма и сепаратизма.

Активное сотрудничество власти с политическими партиями и общественными движениями с целью дальнейшего оздоровления общественно-политической ситуации в КЧР.

Коммунисты и их многочисленные сторонники идут на выборы депутатов Народного Собрания (Парламента) Карачаево-Черкесской Республики открыто и уверенно, с полным осознанием своей правоты, полны решимости добиться на них победы, которая откроет путь для реального улучшения жизни людей в ближайшее время.

Наша цель - добиться, чтобы наша малая родина – Карачаево-Черкесия стала процветающей самодостаточной республикой в составе великой России с достойным уровнем жизни.

Настоящая публикация предвыборного агитационного материала Карачаево-Черкесского регионального отделения политической партии «КОММУНИСТИЧЕСКАЯ ПАРТИЯ РОССИЙСКОЙ ФЕДЕРАЦИИ» осуществляется бесплатно на основании части 6 статьи 41 Закона Карачаево-Черкесской Республики от 15.04.2014 №8-РЗ «О выборах депутатов Народного Собрания (Парламента) Карачаево-Черкесской Республики.

Прикосновение к судьбе

Капитан Немо из аула Каменномост

Мурат Алботов, хоть и был одним из семерых детей, всегда считался гордостью семьи. И именно на него родители возлагали особые надежды, думали, станет врачом или инженером. Юноша был первым в родном ауле и на спортивной площадке, и за школьной партой, но сам Мурат по ночам читал «Двадцать тысяч лье под водой», «Гомо акватикус», воображал себя капитаном Немо и мечтал о морских глубинах.

Окончив школу, паренёк поступил в Бакинское военно-морское училище. И попрежнему был отличником. Все дисциплины сдавал блестяще, свободное время проводил в спортзале. Родители постоянно получали письма от начальника

училища адмирала Семёна Рамишвили, в которых говорилось о том, что их сын Мурат – гордость училища. А какие люди ему там встретились! Командиры, живые легенды, они стояли у истоков советского атомного флота, носили на груди боевые ордена и Звезды Героев Советского Союза... Мурат настойчиво стремился сравняться с ними, стать настоящим подводником.

Между тем подводник – это не профессия, а судьба. Лодку можно либо полюбить, либо возненавидеть. В училище все мечтали стать подводниками, но после первого года обучения курсантов отправили на практику служить на дизельную подлодку. Реалии сильно отличались от юношеских мечтаний: тесная, тёмная, со спёртым воздухом. Неудивительно, что когда поднялись наверх, половина курсантов отсеялась. После третьего курса снова были на практике, после которой отсеялось ещё четверть. А после четвёртого курса - первое погружение. Большинство пришли в ужас. И вот их осталось только несколько человек. Все остальные пошли служить в надводный флот.

По распределению Алботова направили в Эстонскую ССР, где он проработал два года штурманом дизельного судна. Как оно выглядит? Представьте полярный день в море, ветра нет, штиль полный. Когда идёт надводный корабль, слышен свист его турбин, шум работающих вентиляторов. А когда идёт в надводном положении подводная лодка, слышен только шум морской воды, которую она даже не вспарывает, а толкает перед собой громадным валом.

Лодка напоминает собой фантастическое животное. Это невообразимая мощь, блестит чёрный корпус, летит белая пена вдоль него, спереди синий прозрачный вал воды, а сзади до самого горизонта кильватерный след... Ну, а внутри лодка - весьма сложное сооружение, в которое напиханы в невообразимой тесноте всевозможные механизмы, трубы, кабели, приборы и люди.

Люди нормальные не могут и не должны жить и работать в таких условиях. В нормальных условиях несовместимы, например, кислород и жидкое масло, да ещё под давлением. Если они вдруг соединятся, неминуем взрыв. А на подводной лодке эти два вещества соседствуют вплотную в трубах, да поверх этих труб ещё лежит электрический кабель, по которому идёт ток напряжением 380 вольт, да трубопроводы с перегретым паром... Но Мурат чувствовал себя здесь как дома.

Вскоре Алботова перевели на Северный флот и назначили штурманом подводной лодки. Пребывание на больших глубинах – это большие физические нагрузки, но Алботов справлялся. В 1973 году Алботова направили в Ленинград на курсы старших офицеров. Вернувшись в Мурманск, Мурат приступил к службе в качестве заместителя командира атомной подводной лодки.

Как передать ощущения от нахождения в прочном корпусе подводной лодки? Как описать запахи, перепады температур, физическое ощущение замкнутого пространства, дикую усталость? В подводной лодке пахнет железом и разогретыми смазками механизмов. Всегда и везде одинаковый запах. Когда открывают рубочный люк, запах рыбы, гнилых водорослей и йода щекочет мозг через ноздри – и это не метафора. И есть ещё один общий запах – мистический. Это запах запредельного труда, запах опасности, запах смерти. Но никогда подводник не скажет, что на лодке ему страшно или что он изнемог от непосильной работы. Если и страшно, то никто не покажет вида, если и устал, то об этом не принято говорить.

А ещё – кислород. На подводной лодке подводники вдыхают тот же воздух, который и выдыхают, только из него удаляется углекислый газ и раздатчиками кислорода добавляется кислород. Девятнадцать процентов строго. Не двадцать один, как в атмосфере, а девятнадцать. Вы дышали когда-нибудь девятнадцатью процентами кислорода? А месяц? А два? А три? Представляете, как себя чувствует организм, который дышал всю жизнь двадцать одним процентом кислорода, а потом бах – и на тебе девятнадцать. Но когда через месяцы подводного положения поднимаешься наверх и вдыхаешь воздух, становишься натурально пьяным. Так, как будто граммов двести водки жахнул. Стоишь, ноги подкашиваются, пальцы дрожат, и ты улыбаешься...

В 1976 году на Северном флоте начались учения на подводных ракетных установках, и командир субмарины Алботов показал такой профессионализм, такую чёткость в решении поставленной задачи, что его представили к ордену.

На атомной подлодке Алботов после тех учений проведёт ещё четыре года. Между тем в верхах его заметили и в 1980 году назначили заместителем начальника штаба 23-й флотилии атомных подводных лодок Северного флота. Но вскоре капитан первого ранга Алботов стал командиром базы подводных атомных лодок.

...И потекла новая служба. Вот лодки в базе у пирса, рабочий день, все заняты, скоро будет команда построиться на обед. И вдруг звон «Аварийной тревоги». С Центрального поста по громкоговорящей связи: «Аварийная тревога! Пожар на средней палубе первого отсека, горит фильтр ФМТ (фильтр масляного тумана. - Прим. авт.)!». А в первом отсеке полный запас торпед и в аппаратах и на стеллажах, из них две с ядерным боезапасом. За прочным корпусом контейнера с ракетами и тоже с ядерными боеголовками. Рядом с этим самым фильтром трубопроводы гидравлики БЧ-2, трубопроводы воздуха высокого давления, да и много всего того, что не только с открытым огнём несовместимо, но и рядом в нормальных условиях должно быть на расстоянии мили. Но это подводная лодка, по-другому здесь не получается.

...Как-то в Полярном в результате пожара рванула дизельная подводная лодка, вернее, взорвался торпедный боезапас. Так куском баллона ВВД (воздуха высокого давления) убило женщину в собственной квартире на другом конце города!

А самое страшное, что может быть, - пожар на подводной лодке. Пожар в замкнутом пространстве. Кислород в отсеке выгорает мгновенно, дым, горит краска и теплоизоляция, горит все, что может гореть и не должно гореть. Нет освещения, только аварийные фонари, а от них толку никакого. Отовсюду сыплются искры, рядом деревянные панели офицерских кают, кабельные трассы. Буквально метром выше люк на торпедную палубу. Огонь ревёт, набирает силу. Запах перегретой резины маски изолирующего аппарата, запах собственного пота, смешанный с запахом этой резины. Это и запах Смерти.

Страха не было, просто было некогда бояться, потом уже, спустя несколько дней, стало страшно, что бы могло произойти.

«...На глубине часто путаешь день с ночью, - говорит Алботов, - смотришь на часы, а там 12. И ты думаешь: полдень или полночь? Все ведут календарь, отмечают, сколько осталось. И часто путаются: один говорит, что осталось сорок дней, другой - сорок два, третий - вообще тридцать девять. Люди находятся в режиме биороботов. Все постоянно заняты, думать некогда. И самое интересное, что, когда до конца вахты остаётся дней десять, люди начинают выходить из этого состояния. Когда остаётся неделя, с людьми начинает твориться ужасное - они не могут уснуть, их трясёт. Надо спать, а человек начинает думать о том, как увидит землю, жену, детей. И когда звучит команда «Сутки до всплытия» – вообще никого не загнать спать. Счастливее подводника нет никого!

Да, время на глубине вытворяет, что хочет. Первые две-три недели кажутся растянутыми в вечность. Время замедляет ход, время останавливается. Вахте конца нет и не предвидится. И между вахтами то же самое состояние растянутого времени. Время, как густой кисель, из которого не выбраться, болото, из которого нет выхода. Но вдруг наступает момент, время приходит в свое привычное состояние. В часе шестьдесят минут, и все, как положено. Ну а к концу похода время летит с космической скоростью. Когда всплываешь, и там, наверху, например, зима и жуткая метель, все с вожделением смотрят на снег. У всех текут слезы радости! Ты снова ощущаешь этот свет. Людям на земле этого никогда не понять! А ещё там, на берегу, экипаж встречают семьи. А меня - жена Люаза, дети! Они ждали, готовились!»

Три месяца - максимальный срок пребывания под водой, который может выдержать человек. Хотя сама атомная подлодка может не всплывать в течение десяти лет при полном заряде тепловыделяющих элементов ядерной установки. Ограничение здесь - люди, а не железо. Воздух подлодка производит из морской воды – разлагают морскую воду на кислород и водород. Выделяют и сбрасывают за борт соль. Кислород идёт в лодку, а водород – за борт. А ядерный реактор вырабатывает электричество. В надводном положении в море этих лодок никто не видит, они всегда под водой. Сверху чистый океан...

И какой он, воздух, сделанный из воды? У него специфический запах пластика от приборов на лодке. А в трюмах – специфическое амбре от насосов. Главная проблема – в условиях подлодки в воздухе всегда присутствует углекислый газ. Его уровень технически невозможно сбросить ниже отметки 0,3 процента. При такой концентрации, если находиться в этой атмосфере 2000 часов (как раз 3 месяца боевой службы), в организме начинаются необратимые процессы: нарушение обмена веществ, проблемы с иммунной системой, печенью, почками. Иногда система очистки даёт сбой, и объем углекислого газа возрастает. Если он составляет один процент, у всех начинается дикая головная боль. Если более полутора процентов, люди желтеют, как пергамент...

Система кондиционирования работает на забортной воде. Когда за бортом водичка градусов пятнадцать по Цельсию, все хорошо. Но если заносило почти на самый экватор, то это был настоящий ад! В отсеках температура за сорок. А в турбинном отсеке вообще самое пекло, две недели термометр показывал пятьдесят восемь градусов тепла. Турбинисты несли вахту по полчаса, больше не выдерживали. Потом, конечно, стало полегче, когда поднялись севернее, ну и уж совсем стало легко, когда вернулись домой на родимый Север.

В 1986 году Мурата назначили заместителем начальника Ленинградского военно-морского училища имени Ленинского комсомола. Ровно через год его курсанты приняли участие – впервые в истории училища – в параде Победы на главной площади страны. И как же счастлив был Мурат Шамильевич в тот день, когда увидел, какую выправку и безукоризненный чеканный шаг продемонстрировали его подопечные!

Алботов вообще всегда любил и, как мог, берег солдат. За годы его работы ни у единого человека не было даже намёка на депрессию! Хотя, что скрывать, опасностей в деле подводников – немерено. Кроме пожара подводники больше всего боятся «провалиться на глубину». А что будет, если провалиться на глубину? «Хорошего будет мало, если сразу не раздавит, все двери перекосятся и выйти из боевых постов будет невозможно. А отчего раздавит? От давления воды, корпус выдержит определённое давление, а дальше вода его раздавит. Ну и нас вместе с ним. В холодец».

Чтобы отвлечься от печальной темы, интересуюсь мистикой подводных лодок. Она есть? Конечно. У моряков есть поверье, что крысы покидают корабль, которому предстоит погибнуть. На атомной подводной лодке крысы не живут, хотя им плевать на излучение. Во время стоянки в доке они как-то попадают в корпус, но стоит мичманам заговорить о том, что лодка должна погружаться, они исчезают, будто их и не было. Совершенно неисследованное наукой явление. Есть и иные странности. На лодке в подводном положении от человека, если он выпил спиртного, спиртным не пахнет. Чем угодно, только не спиртным. Загадка? Да...

...От моря никуда не деться. Сейчас Мурат Шамильевич на пенсии, но мыслями по-прежнему на море. Он постоянно вспоминает и бархатисто-прохладное прикосновение вод Каспийского моря, и шипучий плёс прибалтийской волны, и многоэтажные стены из брызг и пены на Кольском полуострове... Когда стены падали, перед тобой расстилалось зеленовато-сизое пространство, и от горизонта шли неторопливые валы с белыми гребнями...

Ольга МИХАЙЛОВА.
Фото автора.

ДОРОГАМИ ГЕРОЕВ

В ПОСЕЛКЕ Архызе прошел межрегиональный слет—восхождение к местам боев за перевалы Кавказа, в котором приняли участие более двухсот человек.

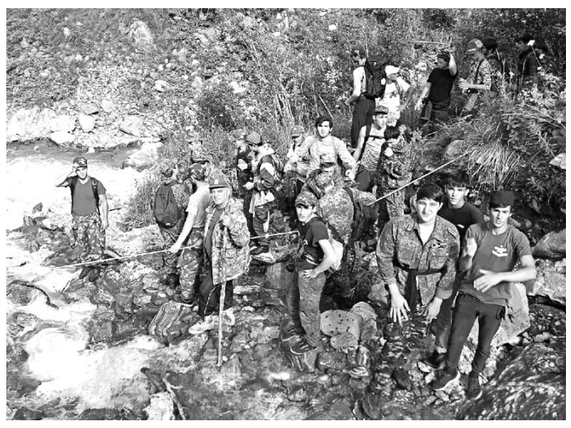

СЛЕТ проводился республиканским поисковым объединением при поддержке Министерства курортов, туризма и молодежной политики и других министерств и ведомств на средства гранта Президента РФ.

Торжественное открытие состоялось в Доме культуры ст. Зеленчукской. Большую помощь в организации торжественного мероприятия оказали сотрудники районного Дома культуры и администрации муниципального района.

В рамках слета состоялись соревнования по строевой подготовке, конкурс визитных карточек, военизированная эстафета, конкурс боевых листков. Кроме того, для участников слета были организованы тренинги по теме «Основы альпинизма и туризма. ТБ в горах» и «Первая доврачебная помощь в экстремальных ситуациях», в организации которых активное участие приняли сотрудники поисково-спасательных служб г. Черкесска и пос. Домбай.

Судейство осуществлялось представителями Пограничного управления ФСБ РФ по КЧР, республиканского военного комиссариата, Министерства физической культуры и спорта, КЧРО ООО ИВА.

Для гостей, а это были команды из Дагестана, Ингушетии, Самары и Невинномысска, была организована экскурсия на пограничную заставу «Архыз».

Также сотрудниками РАНХиГС был проведен круглый стол по теме «Битва за Кавказ и ее значение в Великой Отечественной войне».

В гостях у участников слета побывала передвижная выставка военно-исторического фестиваля «Заоблачный фронт».

Затем состоялись восхождение к подножью перевала Наур, марш-бросок и митинг у мемориала защитникам перевалов Кавказа на Софийской поляне.

Завершением митинга явилась акция «Цветы на воду», когда каждый участник слета кинул в воду реки цветок в память о тех, кто погиб на перевалах в те далекие годы.

Вечером для участников слета состоялся концерт, в программе которого выступили солисты ансамбля «Пограничник Кавказа» и артисты ДК ст. Зеленчукской.

Уже во второй раз по итогам конкурсов и соревнований победителем становится команда городского поискового отряда «Подвиг» из г. Черкесска. На втором месте - команда Республики Дагестан, третье место разделили команда Прикубанского района и команда МБОУ «Гимназия № 18» г. Черкесска.

В общем в мероприятиях слета-восхождения приняли участие более 200 человек.

Соб. инф.

Образование

ШКОЛЬНАЯ ПЕРЕМЕНА

В Малокарачаевском районе ни много ни мало - 15 школ, восемь из которых носят имена героев войны, выдающихся политических и общественных деятелей КЧР. И образование в районе – в приоритете.

- Такова позиция главы администрации Малокарачаевского района Рамазана Байрамукова и заведующего районо Умара Тамбиева, - сказала мне при встрече заместитель главы администрации Малокарачаевского района Ася Гнаева, - и как только отшумят в районе выпускные вечера, начинается практика изучения состояния школ: где нужен текущий ремонт, где капитальный, где лучше изыскать необходимые для ремонта школ материалы, и так далее. И, как правило, по школьным коридорам еще снуют выпускники с аттестатами на руках, а в школах уже кипит работа, точнее, начинается подготовка к новому учебному году...

Капитального ремонта, как такового, в этом году не потребовалось ни одной школе, тем не менее практически во всех школах района налицо положительные изменения. К примеру, в сентябре распахнут двери два новых, оснащенных по последнему слову техники кабинета. Один в Учкекенской СОШ №1 имени Героя Советского Союза А. Ижаева, и второй - в СОШ №5 имени Героя Советского Союза Х. Чочуева с. Терезе. На обустройство и оснащение каждого кабинета согласно государственной целевой программе было выделено по 1 миллиону 600 тысяч рублей.

- Словом, налицо начало создания в районе такой образовательной среды, которая будет, как никакая другая, способствовать формированию саморазвивающейся и самореализующейся личности, - уточняет Ася Борисовна, - и это первая ласточка. К 2022 году в районе планируют открыть такие кабинеты во всех крупных школах.

Понятное дело, что для начала по такому случаю выбрали две показательные школы. В Учкекенской СОШ №1 побывать как–то еще не удалось, а вот Терезинская СОШ №5 меня впечатлила сильно даже несколько лет назад. В ней есть все – и школьный музей, которому есть что показать, и периодически обновляемый библиотечный фонд, печатные пособия, информационно-коммуникационные средства, учебно–практическое и учебно–лабораторное оборудование на всех уровнях обучения.

- Конечно же, каждая школа района уникальна, - подчеркивает Ася Борисовна. - Взять, к примеру, старейшую школу района – СОШ №11 имени Н. Семенова, она была основана в 1926 году, но сегодня, образно говоря, «поставила на поток» победителей всевозможных олимпиад и конкурсов. К примеру, в этом году в школе проходил муниципальный этап Всероссийского конкурса «Живая классика», где я была в составе жюри, и это был лишний повод задуматься, сколько талантливых детей в нашем районе и сколько потрясающих педагогов. В этом году школы района дали путевку в жизнь 165 одиннадцатиклассникам. 39 выпускников окончили школу с отличием, трое из них: Ильяс Аппаков из Красного Кургана, Зарема Чомаева из села Римгорского и Джамиля Биджиева из Терезе - набрали высшие баллы по ЕГЭ, и многие высшие учебные заведения уже проявили к ним интерес.

Признаться, я была несколько разочарована, когда, приехав в Учкекен, не застала Тамбиева на месте, но в том была моя вина, я не предупредила никого заранее о своем приезде. Но очень надеюсь, что эта статья никак не разочарует Умара Хасановича, потому что Асият Борисовна не из тех специалистов, про которых Козьма Прутков сказал: «Специалист подобен флюсу, полнота его односторонняя». Гнаева в курсе всего, что делается в районе, чем он живет, чем дышит. К примеру, подробно рассказала о том, как обстоят дела в новой школе, открытой в Камыш-Кулаке в этом году.

- Здание школы долгое время требовало не только капитального ремонта, но и капитальной реконструкции. Бесконечное латание дыр ей не могло помочь никак. В аварийную часть школы дети доступа не имели, оттого им приходилось учиться в две-три смены. Новое здание позволило не только отказаться от уплотненных двухсменных занятий, но и предоставило детям шикарные площади для занятий спортом, кружковой работой.

– Мы все больше об Учкекене и Терезе говорим, а как меняется школьная жизнь в других населенных пунктах?

- Практически в каждой школе есть компьютерный класс и спортзал, за исключением СОШ села Кызыл–Покун, в этой школе нет спортзала, но есть гимнастический зал. Ребята, желающие заниматься вольной борьбой, другими бойцовскими видами спорта, ходят на тренировки в спорткомплекс села Красный Восток, где им всегда рады, а главное, охотно и профессионально тренирует талантливый спортсмен Марат Китов.

- Июль плавно перетек в последний месяц лета. Удалось детям как-то отдохнуть?

- В пришкольных лагерях района провели время с пользой и с удовольствием почти 700 детей. Знаю, что есть дети, которым повезло отдохнуть на турбазах Теберды и Домбая. Знаю, что в этом году в первый класс пойдут более 600 детей, открывать детям путь к знаниям будут 400 педагогов, которые, несмотря на каникулы, уже обживают свои классы и кабинеты. Кстати, 22 педагога в районе удостоены звания «Отличник народного просвещения», девять – звания «Заслуженный учитель КЧР», есть в районе два заслуженных учителя РФ, один заслуженный работник культуры России и один заслуженный работник культуры КЧР.

- Ни для кого не секрет, есть школы, в которых администраторы от педагогики могут потребовать от родителей все, что им заблагорассудится: тюль на окна, компьютер, ремонт в классах и т.д.

- Думаю, что в нашем районе все обстоит иначе. И у родителей, и у педагогов есть немало тем для разговора на равных, как и для поступков. Вспомните тот случай, когда крупный бизнесмен из Терезе Ахмат Биджиев по своей личной инициативе и желанию выкупил громадное помещение площадью 140 кв. метров под борцовский зал для детворы родного села. Еще один предприниматель, Умар Мауланбердынов, подарил автобус. Да и вообще в Малокарачаевском районе людей, которые делают посильное добро по зову души и во славу Всевышнего, немало. А по большому счету работа по улучшению материально–технической базы учреждений образования, на мой взгляд, в районе на высоте. Достаточно сказать, что буквально недавно по программе «Доступная среда» в СОШ №3 Терезе, гимназии №6 села Первомайского, Учкекенской СОШ №1 были проведены все необходимые строительные работы, предусмотренные этой программой – установка пандусов, специальных дверей для людей с ограниченными возможностями, благоустройство школьных дворов и многое другое. И в этом также один из секретов успеха образовательных учреждений Малокарачаевского района.

Аминат ДЖАУБАЕВА.

Понятная экономика

ПОРТФЕЛЬ МИКРОЗАЙМОВ ПОТЯЖЕЛЕЛ

Портфель микрофинансовых организаций Южного и Северо-Кавказского федеральных округов, по данным на 1 апреля текущего года, достиг 9,7 млрд рублей. Рост по сравнению с аналогичной датой прошлого года составил 31%.

Портфель микрозаймов, предоставленных индивидуальным предпринимателям, достиг 4,3 миллиарда рублей, юридическим лицам – 2,1 миллиарда рублей, физическим лицам (кроме онлайн-микрозаймов) – 2,3 миллиарда рублей. Портфель розничных онлайн-микрозаймов составил 1,04 миллиарда рублей. Таким образом, две трети портфеля МФО на Юге и Северном Кавказе приходится на представителей бизнеса.

Среди регионов ЮФО и СКФО лидерами по объему портфеля микрозаймов, предоставленных индивидуальным предпринимателям, являются Краснодарский край (957 миллионов рублей), Ростовская область (927 миллионов рублей) и Чеченская Республика (522 миллиона рублей). По юридическим лицам тройка регионов-лидеров выглядит следующим образом: Ростовская область (729 миллионов рублей), Ставропольский край (246 миллионов рублей) и Краснодарский край (202 миллиона рублей).

Рост совокупного портфеля микрозаймов происходит при сокращении численности МФО (-11% за январь-март 2019 года), которая на 1 апреля составила 190 компаний в ЮФО и СКФО (3 МФК и 187 МКК). Данный тренд обусловлен, в том числе, мероприятиями Банка России по оздоровлению финансового рынка и выводу недобросовестных и недействующих игроков: на рынке остаются наиболее устойчивые организации, соблюдающие правила работы и соответствующие требованиям и ограничениям, установленным законодательством.

Совокупная чистая прибыль по рынку МФО Южного и Северо-Кавказского федеральных округов в январе-марте составила 21,5 миллиона рублей.

Армида КИШМАХОВА.

Кавказ - наш общий дом

СЕМЬЯ ГОДА

ИЗВЕСТИЕ о том, что семья Беслана и Марины Дачевых стала победителем Всероссийского конкурса «Семья года», мгновенно облетело аул Мамхег, да и весь Шовгеновский район. Друзья, соседи, родственники нескончаемым потоком потянулись к ним в дом, чтобы поздравить и от души порадоваться этому событию. Вот и во время нашего визита к семье нас встретила соседка. Зная, что про Беслана Муратовича и Марину Ибрагимовну будут писать журналисты республиканской газеты, женщина пришла, чтобы сказать нам: эта семья самая лучшая!

В СВОЕМ ДОМЕ

Любовь и хорошее отношение соседей завоевать не всегда легко. Но не в этом случае. Открытые и дружелюбные, Марина и Беслан Дачевы почти сразу нашли общий язык с местными жителями, когда несколько лет назад переехали в Мамхег в свой дом. Но окончательно они покорили новых друзей в новогоднюю ночь, когда неожиданно пришли в гости в костюмах сказочных персонажей. Беслан, конечно, был Дедом Морозом, его сестра Снегурочкой, а сама Марина нарядилась добрым Чебурашкой. Неожиданно для всех Марина и Беслан привнесли в этот семейный праздник самую настоящую сказку. Их костюмы, шутки и конкурсы так понравились, что на следующий год все соседи без исключения поджидали их.

Для соседей такой сюрприз от Дачевых оказался в новинку, но старые знакомые и раньше знали: эта чета педагогов творческая, активная, яркая, всегда на виду и всегда впереди. Только перечисление всех их наград и участий в конкурсах, мероприятиях, спартакиадах и квестах заняло несколько печатных страниц в портфолио для конкурса «Семья года».

Это только на первый взгляд глава семьи Беслан Муратович кажется более сдержанным. Он кивает в сторону жены, мол, это она инициатор всего, но Марина Ибрагимовна дает понять - муж ей под стать.

ДВА ПЕДАГОГА

Марина и Беслан вместе уже 25 лет, в этом году отпразднуют серебряную свадьбу. А зарождение их семьи произошло в студенческие годы. Оба - выпускники Адыгейского государственного университета: он учился на факультете естествознания, она изучала математику. Случай свел на одной из лестниц вуза. Беслан обратил внимание на красивую девушку со строгим взглядом («Это я на первом курсе такая серьезная была, мысли только об учебе», - улыбаясь, объясняет Марина) и захотел рассмешить. Девушку привлек высокий симпатичный парень с чувством юмора, как оказалось, еще и волейболист.

С тех пор при любой возможности они встречались во дворе общежития, играли в мяч. А через несколько лет Беслан и Марина поженились.

Дачевы - единственная семья в Адыгее, где муж и жена стали победителями конкурса на поощрение лучших учителей.

День их свадьбы выпал на 1 октября - День учителя (тогда этот праздник отмечали в первое воскресенье месяца). Для них эта дата стала символичной - оба всю жизнь работают педагогами. Беслан преподает географию в школе аула Джерокай, а Марина после многих лет работы учителем, завучем и даже директором этой школы недавно перешла в Шовгеновский центр дополнительного образования и продолжает заниматься с детьми.

На вопрос, сложно ли уживаться в семье двум педагогам, Марина отвечает: «Легко!»

- Мы же понимаем трудности и проблемы друг друга. Нам, конечно, легче, чем если бы мы были в разных профессиях. Мы друг друга дополняем: он спокойный, я энергичная, - смеется Марина.

СЕКРЕТЫ ВОСПИТАНИЯ

В семье четверо детей. Старшие Альбина и Дамир уже покинули родительское гнездо: дочь получает профессию врача, сын служит в армии. Астемир и Тамерлан - учатся в школе.

- Это я хотела большую семью, - признается Марина Ибрагимовна. - В семье мужа было двое детей, а я родилась восьмым ребенком и всегда считала, что чем больше братьев и сестер, тем лучше. А еще здорово, когда дом полон родственников и гостей.

Каждый из супругов придерживается своих принципов в воспитании и обучении детей - не важно, своих или учеников.

- Ребенку нужно давать больше самостоятельности. Конечно, необходимо показывать правильный пример поведения, но насаждать свое мнение ни в коем случае нельзя. Нужно давать возможность проявиться самому, быть более ответственным, - говорит Беслан Муратович и добавляет, что мужское воспитание важно и в школе.

Поучаствовать в квесте, субботнике, спартакиаде? Всегда «за»! Эта семья, кажется, обладает невероятным зарядом энергии и всяческих идей. И дети следуют по стопам родителей

- Дети тянутся к мужчинам-педагогам. Наверное, потому, что мы преподаем более прикладные предметы: технологию, физкультуру. Здесь не столько зубрежка, сколько овладение каким-то навыком. Географию, которой я учу детей, тоже стараюсь сделать более практичной - выходим на природу, осматриваем ландшафт и прочее. Мужчина вообще с другой позиции подходит к обучению и воспитанию. Педагог-мужчина может быть более строгим, но эту строгость дети воспримут как отцовскую, а у женщин все по-другому, по-матерински, - говорит глава семьи и смотрит на супругу.

- Педагог-мужчина может быть более строгим, но эту строгость дети воспримут как отцовскую, а у женщин все по-другому, по-матерински, - говорит глава семьи и смотрит на супругу.

- Любить! Самое главное любить детей - не важно: свои они или чужие, - добавляет Марина Ибрагимовна. - Если есть любовь к детям, все остальное приложится.

Эту любовь к детям и профессионализм Марина и Беслан Дачевы не раз демонстрировали на конкурсах педагогического мастерства. Их семья единственная в Адыгее, где муж и жена стали победителями конкурса на поощрение лучших учителей. И конечно, оба побеждали в главном педагогическом конкурсе - «Учитель года». Марина Ибрагимовна стала учителем года республики в 2005-м, а Беслан Муратович - призером этого конкурса и победителем в номинации «Родительский лекторий» в 2008 году. При этом каждый раз они помогали друг другу готовиться к испытаниям и поддерживали, как могли, из зала.

- Если бы не идеи Марины, на конкурсе я мог бы просто выступить с сухим докладом, но благодаря жене решился спеть в этапе «Визитка». И я продолжал петь даже тогда, когда вдруг выключилась музыка, - с улыбкой вспоминает Беслан Муратович.

ЗАРЯД ЭНЕРГИИ

И эти победы - только вершина огромного айсберга. Сдать нормы ГТО? Легко! Воплотить волонтерские проекты? Запросто! Поучаствовать в квесте, субботнике, спартакиаде? Всегда «за»! Эта семья, кажется, обладает невероятным зарядом энергии и всяческих идей. И дети следуют по их стопам.

Первый дебют в конкурсе старшей дочери Альбины состоялся 20 лет назад, когда трехлетняя малышка выиграла районный конкурс «Мисс маленькая принцесса». За это время Альбина не раз проявляла себя в учебе (участник научных конференций, призер предметных олимпиад), в творчестве (победитель региональных и всероссийских конкурсов и фестивалей по вокалу, рисунку, письму), в спорте (победы в теннисе и военно-технических играх). Сегодня в планах Альбины - выпускницы Кубанского государственного медицинского университета - поступить в ординатуру и в дальнейшем стать хорошим врачом.

Не уступают сестре и братья. Дамир - военнослужащий войск Национальной гвардии РФ в городе Севастополе. Успел за годы учебы в школе и колледже завоевать победы в муниципальных и республиканских соревнованиях по шашкам, легкой атлетике, дзюдо, дартсу, футболу, а также отличился в химии и хореографии. Шестиклассник Астемир практически с рождения заявил, что второстепенные роли не для него. В шестимесячном возрасте его сняли в документальном фильме «Кушъэхапх» про адыгский обряд первого укладывания в люльку. Сегодня в его копилке - победы в творческих конкурсах, участие в проектах, школьных движениях, олимпиадах, этапах ГТО и прочее.

Самый младший из семьи Дачевых - восьмилетний Тамерлан, но и в этом юном возрасте мальчик идет по стопам родителей и братьев, участвуя в различных акциях, семинарах, конкурсах. Его победы, конечно, еще впереди.

Даже эта небольшая часть достижений Дачевых, которую мы узнали, отвечает на вопрос, почему из трех тысяч семей, участвовавших во всероссийском конкурсе, именно они стали победителями в номинации «сельская семья».

В октябре Дачевы примут участие в церемонии награждения, которая пройдет в Государственном Кремлевском дворце, где их будут чествовать вместе с другими семьями-победительницами из разных уголков России. А у экранов телевизоров соберутся все родственники, друзья и соседи, которые и без всяких номинаций знают: эта семья действительно самая лучшая.

Татьяна ФИЛОНОВА.
Газета «Советская Адыгея».

ВСЕ ВНИМАНИЕ ПОСЕТИТЕЛЯМ

КОМПЛЕКСНЫЙ мониторинг территориальных органов МВД России на районном уровне, участковых пунктов полиции и дежурных частей провели члены Общественного совета при МВД по Карачаево-Черкесии.

В ХОДЕ проведения акции члены Общественного совета проверили информационные стенды в помещениях всех городских и районных отделов органов внутренних дел, особое внимание уделялось вопросам доступности необходимой для гражданского общества информации, а также качеству предоставления услуг, входящих в компетенцию ОВД, населению.

Проверке подлежало техническое, санитарное состояние кабинетов, где проводится прием посетителей, оснащенность оргтехникой, мебелью и иным оборудованием рабочих мест сотрудников полиции.

Кроме того, члены Общественного совета при МВД по Карачаево-Черкесии принимали участие в приемах граждан, интересовались мнением граждан о работе полиции в районах.

Результаты проведенного мониторинга, в том числе предложения членов Общественного совета по поощрению лучших сотрудников ОВД, будут представлены руководству МВД республики.

Пресс-служба МВД по КЧР.

ШТРАФСТОЯНКА ДЛЯ БЕЗНАДЗОРНЫХ ЖИВОТНЫХ

В Карачаевском городском округе появился загон для бродячего скота, работающий по принципу штрафных стоянок.

Домашний скот, в первую очередь КРС, бродил по улицам, топтал газоны и приводил в неприглядный вид тротуары. Животные уничтожали все цветники и клумбы. Коровы также создавали серьезную проблему в части безопасности движения.

Подобная мера также принята с целью предотвращения возможных дорожно-транспортных происшествий с участием сельскохозяйственных животных, а также для обеспечения ветеринарного благополучия и санитарно-эпидемиологического благополучия населения.

В результате администрация города приняла решение ужесточить требования к содержанию и выпасу скота.

- Пункт временного содержания безнадзорных сельскохозяйственных животных открылся по адресу: г. Карачаевск, ул. Эркенова, 3. Безнадзорные животные подлежат отлову работниками пункта и доставляются в пункт временного содержания с соблюдением мер, исключающих возможность причинения вреда здоровью животных, - прокомментировали в администрации Карачаевского ГО.

При этом владелец животного через кредитную организацию оплачивает в бюджет Карачаевского городского округа расходы в размере затрат на отлов, транспортировку, содержание животного в пункте временного содержания согласно произведенной калькуляции. Содержание одного животного в загоне стоит немногим более 810 рублей за сутки.

Армида КИШМАХОВА.

Происшествие

Стрельба на свадьбе

12 августа в дежурную часть ОМВД России по г. Черкесску поступило сообщение от жительницы республиканского центра. Девушка сообщила, что на пересечении улиц Красноармейской и Горького слышны выстрелы. Выездом следственно-оперативной группы на проезжей части вышеуказанного перекрестка обнаружены стреляные гильзы.

Сотрудниками уголовного розыска по подозрению в совершении данных выстрелов задержан 47-летний житель п. Октябрьского, который дал признательные показания. Мужчина пояснил, что он принимал участие в торжественном мероприятии по случаю женитьбы друга, где он, находясь на пассажирском сидении автомашины «Audi», произвел выстрелы из охолощенного оружия в воздух. Сотрудниками полиции оружие, предположительно из которого производились выстрелы, изъято и направлено на экспертизу.

По данному факту сотрудниками полиции проводится проверка в порядке статей 144-145 УПК РФ, по результатам которой будет принято процессуальное решение.

Пресс-служба МВД по КЧР.

СПРАВКИ РЕКЛАМА ОБЪЯВЛЕНИЯ

Министерство физической культуры и спорта Карачаево-Черкесской Республики во исполнение постановления Правительства Карачаево-Черкесской Республики от 30.11.2005 № 353 «Об утверждении Положения о порядке проведения конкурса на замещение вакантной должности руководителя Карачаево-Черкесского республиканского государственного унитарного предприятия, республиканского автономного учреждения и республиканского государственного учреждения» (в редакции постановлений Правительства КЧР от 30.11.2006 № 436, от 25.12.2008 № 502, от 20.02.2012 № 67, от 04.07.2013 № 229)

ОБЪЯВЛЯЕТ КОНКУРС

на замещение вакантных должностей руководителей следующих республиканских государственных бюджетных учреждений: «Спортивная школа олимпийского резерва по спортивной борьбе»; «Спортивная школа по боксу»; «Спортивная школа по спортивной гимнастике»; «Специализированная спортивная школа по борьбе на поясах»; «Комплексная спортивная школа смешанных боевых единоборств «ММА»; «Спортивная школа «Армспорт», «Спортивная школа по зимним видам спорта».

К участию в конкурсе допускаются граждане РФ, владеющие государственным языком РФ, соответствующие следующим квалификационным требованиям:

- к образованию и обучению: высшее образование (бакалавриат, специалитет) в области физической культуры и спорта. Допускается высшее образование (бакалавриат, специалитет) и подготовка по программам профессиональной переподготовки в области физической культуры и спорта;

- к опыту практической работы: стаж работы в должности специалиста, а также на руководящих должностях в организациях, осуществляющих деятельность в области физической культуры и спорта, не менее пяти лет или не менее пяти лет на руководящих должностях в других отраслях;

- особые условия допуска к работе: к работе не допускаются лица, имеющие или имевшие судимость за преступления, состав и виды которых установлены законодательством Российской Федерации.

Порядок определения победителя: победителем конкурса признается участник, правильно ответивший на максимальное число вопросов теста.

Граждане РФ, изъявившие желание участвовать в конкурсе, представляют в отдел по кадровой и правовой работе Минспорта КЧР, расположенного по адресу: г.Черкесск, пл.Кирова, 5, 2 этаж, с 9-00 до 13-00 час., тел.для справок 26-50-25, следующие документы:

а) личное заявление;

б) фотографию, собственноручно заполненную по форме и подписанную анкету;

в) копию паспорта или заменяющего его документа (соответствующий документ предъявляется лично по прибытии на конкурс);

г) документы, подтверждающие необходимое профессиональное образование, стаж работы и квалификацию:

- копию трудовой книжки или иные документы, подтверждающие трудовую деятельность гражданина;

- копии документов о профессиональном образовании, а также по желанию гражданина о дополнительном профессиональном образовании, о присвоении ученой степени, ученого звания, заверенные нотариально или кадровыми службами по месту работы;

- медицинскую справку (форма 086-У);

- справка от МВД об отсутствии судимости.

Заявки принимаются в течение 30 дней с момента опубликования объявления.

В газете «День республики» от 13.08.2019 г. опубликовано извещение о проведении администрацией Малокарачаевского муниципального района аукциона по продаже муниципального имущества. Сообщаем об изменении сроков проведения аукциона:

1. Дата начала приема заявок на участие в аукционе:16.08.2019г. 10-00,
2. Дата окончания приема заявок на участие в аукционе:18.09.2019г. 17-00,
3. Дата признания претендентов участниками аукциона:19.09.2019г. 11-00,
4. Дата, время проведения аукциона: 20.09.2019г. в 15-00.

Кадастровым инженером Збарской Татьяной Петровной (г. Черкесск, ул. Революционная, 5, адрес электронной почты zbarskaya_tanya@mail.ru, тел. (8782) 26-23-47), выполняются работы по подготовке проектов межевания земельных участков с кадастровыми номерами: 09:03:0000000:7576, :7559, расположенных: КЧР, Абазинский район, РГУП ПР «Эльбурганский». Образованные земельные участки располагаются: КЧР, Абазинский район, РГУП ПР «Эльбурганский», поле № 73, пастбище, площадью 2,66 га на каждый пай. Заказчиком кадастровых работ является Джанчеров Ахмат Георгиевич (КЧР, Абазинский район, а. Инжич-Чукун, ул. Ленина, 31, тел: 8-909-494-40-10).

С проектом межевания земельных участков можно ознакомиться по адресу: г. Черкесск, ул. Революционная, 5. Возражения относительно размеров и местоположения границ земельных участков, выделяемых в счет земельных долей принимаются в течение 30 дней со дня опубликования объявления по адресу: г. Черкесск, ул. Революционная, 5 и г. Черкесск, ул. Красноармейская, 144. При проведении согласования местоположения границ при себе необходимо иметь документ, удостоверяющий личность, а также документы о правах на земельный участок.

Кадастровым инженером Гурмиковой Аминат Нурбиевной (КЧР, Хабезский район, а. Али-Бердуковский, ул. Комсомольская, 13, тел. 8-963-170-11-39), выполняются кадастровые работы по подготовке проекта межевания з/у, выделяемых в счет земельных долей: в отношении з/у с к.н. 09:03:0000000:4029:4078, расположенные по адресу: КЧР, Хабезский р-н, СКП «Зеюковское», примерно в 6 км северо-западнее а. Зеюко (сенокос); СКП «Зеюковское», примерно в 6 км северо-западнее а. Зеюко (пастбище).

Заказчиком кадастровых работ является Казаноков Керим Галимович, проживающий по адресу: КЧР, Хабезский р-н, а. Зеюко, ул. Шогенцукова, д. № 17, тел. 8 909-494-87-92. С проектом межевания з/у можно ознакомиться по адресу: КЧР, Хабезский район, а. Али-Бердуковский, ул. Комсомольская, 13. Обоснованные возражения относительно размера и местоположения границ з/у принимаются в течение 30 дней со дня опубликования объявления по вышеуказанному адресу.

ООО «Кадастровый центр «Земля», в лице кадастрового инженера Байчорова М. О. (г. Черкесск, ул. Красноармейская, д.144, строен. 2, офис 8,9, тел:89632833666, kczemlya@mail.ru) выполняет кадастровые работы по подготовке проектов межевания земельных участков с кадастровым номером: 09:06:0000000:3835, расположенный (ые) по адресу: РФ, КЧР, Зеленчукский район, СПК «Сторожевая», поле №24 (2,4175га - сенокос), поле №35 (1,4145га-пастбище), поле №33 (1,4930га - пашня).

Заказчиком кадастровых работ является Эркенова Бэла Ансаровна (КЧР, Зеленчукский район, п. Архыз, ул. Мостовая, д. 25, тел:89289253591). С проектами межевания земельных участков можно ознакомиться по адресу: г. Черкесск, ул. Красноармейская, д.144, строен. 2, офис 8,9. Возражения, дополнения, предложения по доработке проектов межевания земельных участков принимаются в течение 30 дней со дня опубликования объявления по адресу г. Черкесск, ул. Красноармейская, д.144, строен. 2, офис 8,9 ООО «Кадастровый центр «Земля».

Кадастровым инженером Гурмиковой Аминат Нурбиевной (КЧР, Хабезский район, а. Али-Бердуковский, ул. Комсомольская,13, тел. 8-963-170-11-39) выполняются работы по подготовке проекта межевания з/у с к.н.: 09:06:0010403:1922, расположенный по адресу: Карачаево-Черкесская Республика, р-н Зеленчукский, СХПК Сторожевский, поле №53п, выделяемый в счет долей в праве общей долевой собственности Балановского А. Н. и Балановской Т.А. (площадью 48350 кв.м).

Заказчиком работ по подготовке проектов межевания является: Чотчаев Солтан Джамалович, проживающий по адресу: КЧР, Зеленчукский район, ст-ца Сторожевая, ул. Степная, 16, тел. 8 928-392-57-58.

С проектом межевания з/у можно ознакомиться по адресу: КЧР, Хабезский р-н, а. Али-Бердуковский, ул. Комсомольская, 13. Обоснованные возражения относительно размера и местоположения границ з/у принимаются в течение 30 дней со дня опубликования объявления по вышеуказанному адресу.

РАЗНОЕ

КУПЛЮ ДОРОГО!!!!!
Свежее перо: гусь, утка,подушки, перины. Рога лося, оленя. Старые газовые колонки.
8 928 199 30 52
8 918 576 18 31
8 918 856 99 47
Илья.

Теперь ваши объявления, а также рекламу вы можете разместить и на сайте газеты
ДЕНЬ РЕСПУБЛИКИ www.denresp.ru
тел. 26-36-34; dr-09@mail.ru

УЧРЕДИТЕЛИ -
Народное Собрание КЧР, Правительство КЧР.

Зам. главного редактора П. В. СЕМЕНЧЕНКО.

Газета зарегистрирована Южным окружным межрегиональным территориальным управлением Министерства РФ по делам печати, телерадиовещания и средств массовых коммуникаций.
Свидетельство ПИ № 10-4272 от 17 декабря 2001 года.

ДЕНЬ РЕСПУБЛИКИ

АДРЕС РЕДАКЦИИ И ИЗДАТЕЛЯ:
369000, г. Черкесск, пл. Кирова, 23, Дом печати, 2-й этаж.
E-mail: DR-09@mail.ru
ТЕЛЕФОНЫ: 8 (8782) 26-36-01, 26-36-34 (реклама).
Перепечатка публикаций и их фрагментов возможна с разрешения редакции, ссылка на «День республики» обязательна.

Газета отпечатана в ООО «Издательство «Южный регион», 357600, Ставропольский край, г. Ессентуки, ул. Никольская, 5-а. ИНН 2626030157.
Способ печати офсет - 2 п. л.
Индекс 54042. Заказ № Тираж 3500.

За доставку газеты подписчикам отвечает Управление федеральной почтовой связи КЧР.
Тел. 8 (8782) 20-04-13.
Газета подписана в печать: по графику - 17-00, факт - 17-00.

Авторы опубликованных материалов несут ответственность за точность приведенных фактов, цитат, экономико-статистических данных, собственных имен, географических названий и прочих сведений, а также за то, что в материалах содержатся данные, не подлежащие открытой публикации.
Точка зрения редакции не обязательно совпадает с мнением авторов. Редакция вправе не вступать в переписку. Рукописи и другие оригиналы не возвращаются и не рецензируются.
За достоверность информации в рекламе и объявлениях редакция «ДР» ответственности не несет.
Материалы со словом РЕКЛАМА, знаками (Р) и *, а также под рубриками: «Бизнес-пресс», «Пульс цен», «Цена успеха», «Объект внимания» публикуются на правах рекламы.

Над выпуском номера работали: дежурный редактор П. В. Семенченко, ответственный секретарь А. Е. Угненко, операторы набора М. Ф. Латышева, М. К. Эркенова, корректоры Е. Г. Лемешева, Д. А. Бабоева, Ю. А. Мельникова.